Cerrar el pasado. Sanar para avanzar

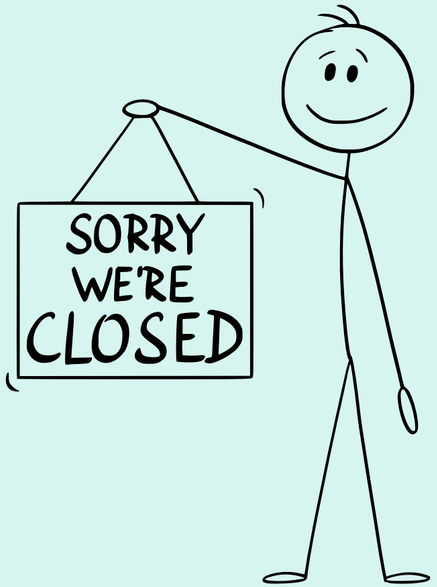

Ester Redolosi, Psicóloga AN05714 – Especialista en Autocuidado

No se puede
avanzar mirando
hacia atrás...

Objetivos del taller

Comprender la influencia

Descubrir cómo el pasado continúa moldeando nuestras decisiones, emociones y relaciones en el presente, muchas veces de forma inconsciente.

Reconocer y liberar

Aprender a identificar las heridas emocionales que aún nos afectan y desarrollar la capacidad de procesarlas con compasión y consciencia.

Integrar herramientas

Incorporar técnicas prácticas de autocuidado y sanación emocional que nos permitan avanzar con mayor libertad y bienestar hacia el futuro que deseamos.

Estructura del taller

Este taller está diseñado como un viaje de transformación personal que te guiará a través de tres fases fundamentales. Cada etapa es esencial y se construye sobre la anterior, creando un proceso integrado de crecimiento y sanación.

Reconocer

Identificar las experiencias y emociones del pasado que aún ejercen influencia en tu vida actual.

Sanar

Procesar y liberar las cargas emocionales a través de herramientas de autocuidado y compasión.

Avanzar

Construir un presente consciente y un futuro alineado con tus valores y bienestar.

Dinámica inicial: Conexión interior

Ejercicio personal de reflexión

Tómate un momento para conectar contigo. Respira profundamente tres veces y permite que venga a tu mente algo del pasado que sientes que aún pesa en tu corazón o en tu mente.

No necesitas compartirlo. Solo reconócelo internamente. Este es tu punto de partida, tu territorio sagrado de exploración personal.

La sanación comienza con la honestidad contigo mismo. No hay respuestas correctas o incorrectas, solo tu verdad.

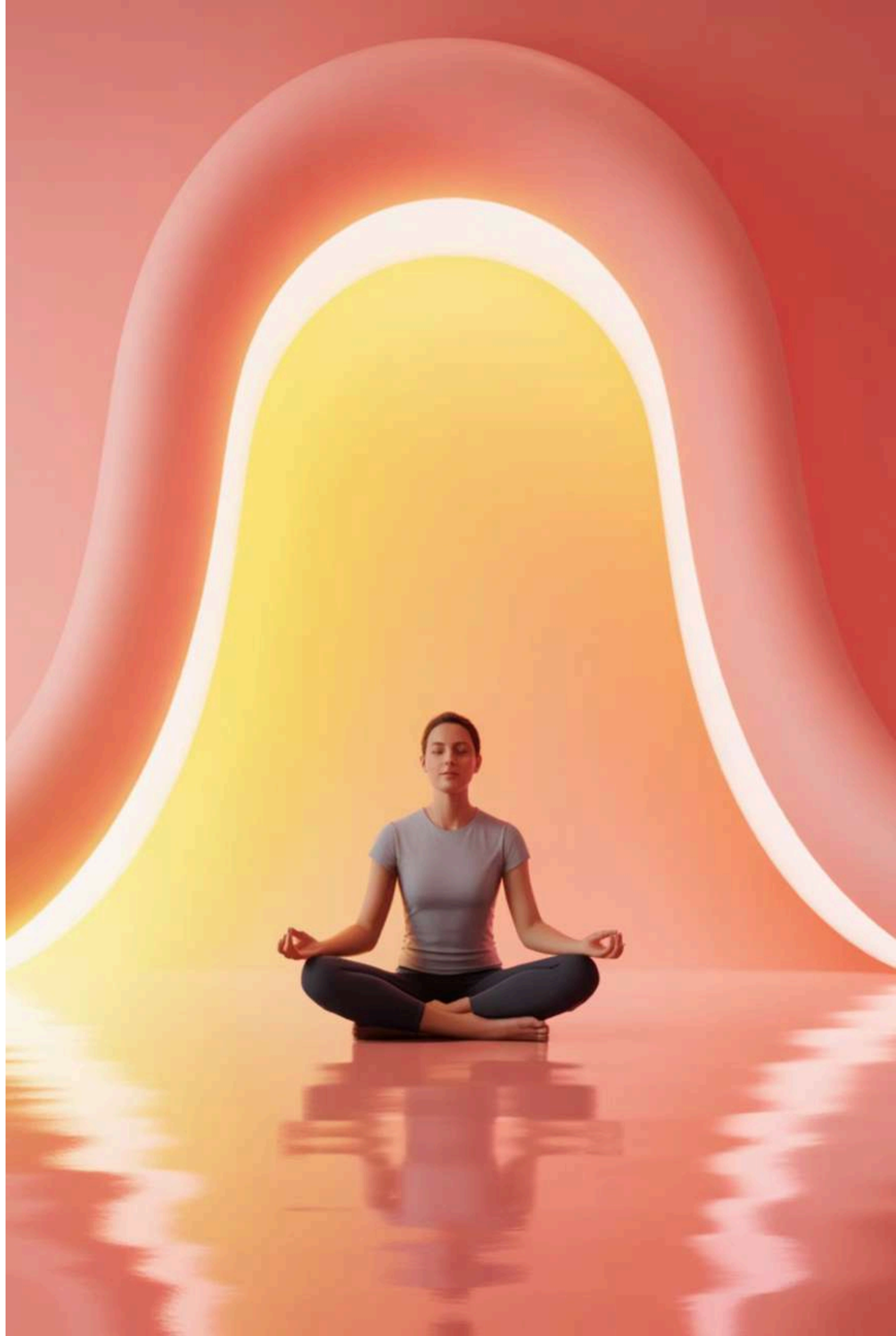

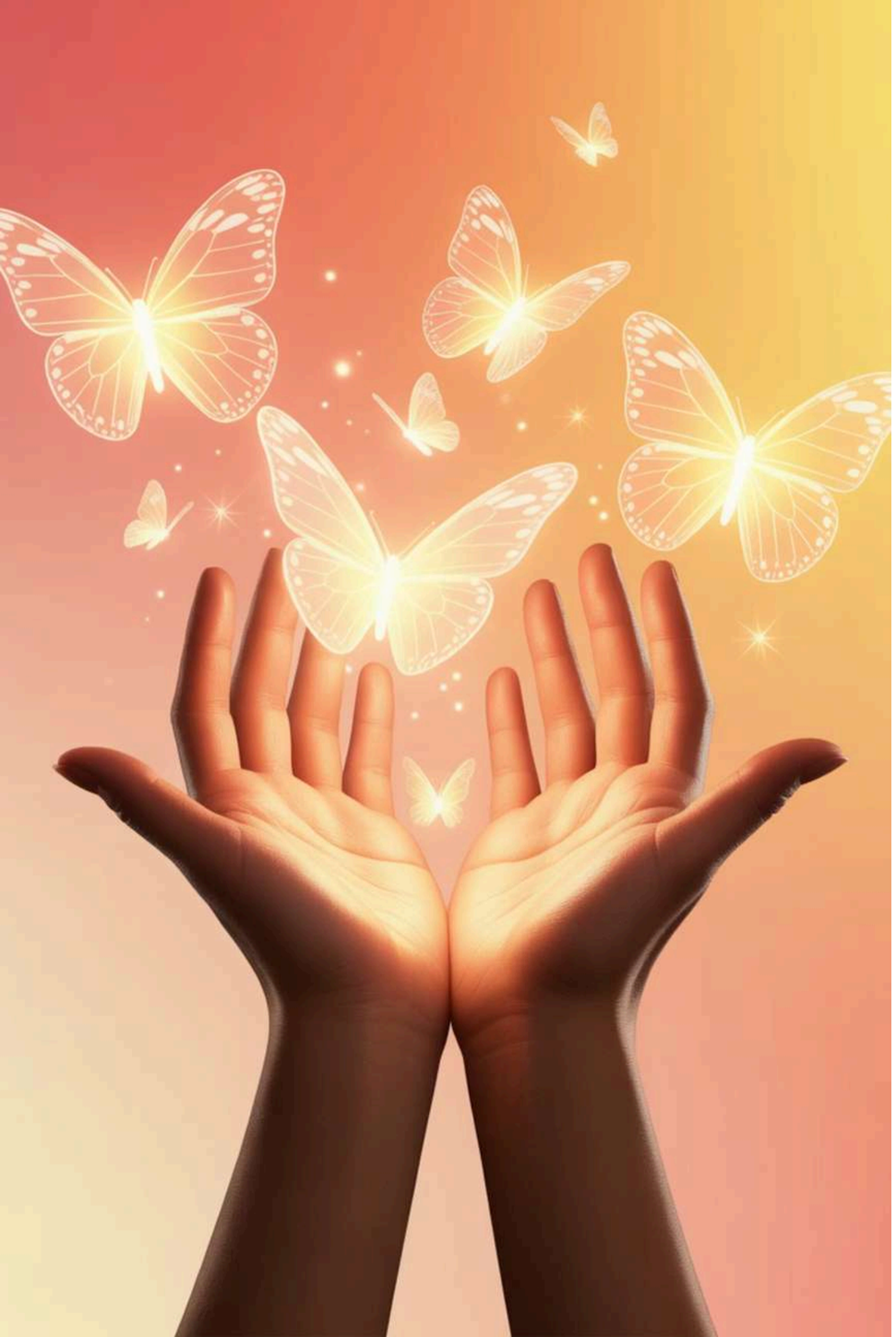

El cierre no llega cuando olvidamos, sino cuando comprendemos.

El cerebro no suelta lo que no se siente.

Cuando vivimos algo doloroso, a veces hacemos lo que hemos aprendido para sobrevivir: minimizamos, nos distraemos, nos endurecemos, seguimos adelante como si nada, o convertimos la emoción en trabajo, responsabilidad o control.

Ese mecanismo nos ayuda en el momento, pero tiene un efecto secundario:

El cerebro interpreta que la emoción quedó “sin cerrar”. Es como si dijera: “Esto sigue pendiente. No está registrado. No está comprendido.”

Por eso vuelve: en forma de ansiedad, reactividad, culpa, rabia, bloqueo o incluso síntomas físicos.

No vuelve porque seas débil. No vuelve porque seas dramático. Vuelve porque el cerebro necesita procesarla para archivarla, igual que necesitas abrir un archivo para poder guardarlo.

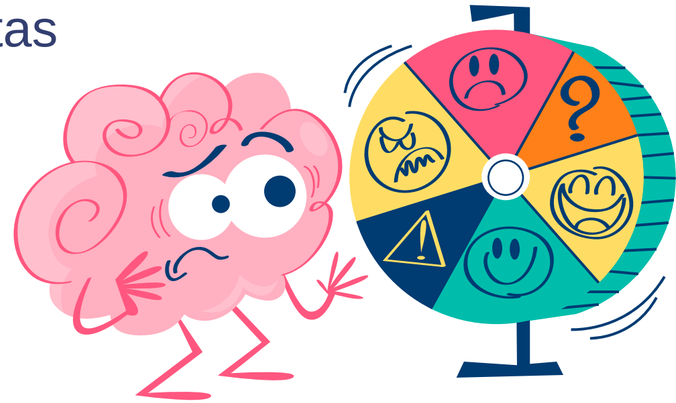

Qué significa validar la emoción
Validar no es exagerar. No es recrearte en el dolor. No es dramatizar. Validar es simplemente reconocer lo que sentiste con honestidad y sin juicio.

Ejemplos de validación:
“Aquello me dolió más de lo que reconocí.”
“Me dio miedo.” “Estuve solo/a en ese momento.”
“Me afectó más de lo que pensé.”

Ese **reconocimiento** hace que el cerebro diga:
“Vale, ahora sí lo entiendo. Podemos colocarlo.”

Lo que se siente se mueve. Lo que se evita se queda.

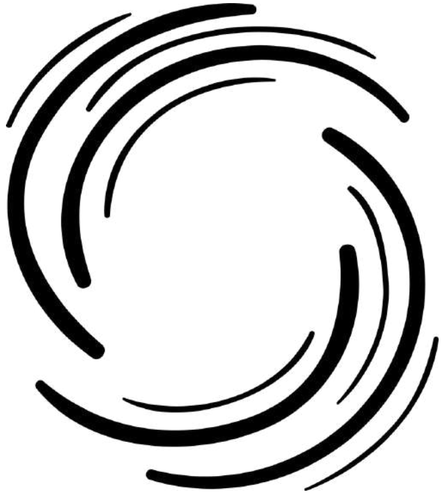

¿Qué significa "cerrar el pasado"?

Existe una gran confusión en torno al concepto de "cerrar el pasado". Muchas personas creen que significa olvidar, borrar o negar lo vivido, como si pudiéramos simplemente pasar página sin más. Sin embargo, la verdadera sanación funciona de manera muy diferente.

Cerrar el pasado no significa:

- Olvidar lo que sucedió
- Fingir que no te afectó
- Minimizar tu dolor
- Perdonar obligatoriamente a quienes te dañaron
- Dejar de sentir emociones relacionadas con ello

Cerrar el pasado sí significa:

- Integrar la experiencia como parte de tu historia
- Comprender el impacto que tuvo en ti
- Liberarte del peso emocional que aún cargas
- Dejar de permitir que dicte tu presente
- Transformar el dolor en aprendizaje y crecimiento

Recuerda: La integración es el camino hacia la paz interior. No se trata de eliminar partes de tu historia, sino de incorporarlas de manera que ya no te limiten.

Cuando el pasado no está cerrado

¿Cómo saber si aún cargas con heridas sin sanar? Nuestro cuerpo y mente nos envían señales constantes. Reconocer estos patrones es el primer paso hacia la sanación. Estas manifestaciones pueden ser sutiles o evidentes, pero todas indican que hay algo en tu pasado que aún requiere atención y cuidado.

Rumiación constante

Das vueltas una y otra vez a los mismos pensamientos sobre situaciones pasadas. Tu mente regresa automáticamente a esos momentos, impidiendo que te concentres plenamente en el presente.

Culpa o resentimiento

Sientes una carga emocional persistente hacia ti mismo o hacia otros. Puede manifestarse como autocrítica destructiva o como amargura que colorea tus relaciones actuales.

Dificultad para confiar

Te cuesta abrirte emocionalmente o creer en las intenciones de los demás. Levantas muros protectores que, aunque comprensibles, te aíslan de conexiones genuinas.

Repetición de patrones

Encuentras que atraes o recreas situaciones similares a las que te dañaron en el pasado. Es como si tu inconsciente intentara resolver algo que quedó pendiente.

Las cinco heridas emocionales básicas

Según Lise Bourbeau, psicoterapeuta y autora de referencia en el campo del desarrollo personal, existen cinco heridas fundamentales que se originan en la infancia y que moldean profundamente nuestra forma de relacionarnos con el mundo y con nosotros mismos. Estas heridas no son defectos, sino experiencias humanas universales que todos compartimos en diferentes grados.

Abandono

Miedo a quedarte solo o a perder a quienes amas

Humillación

Sensación de vergüenza y de no ser digno de amor

Traición

Pérdida de confianza en otros y en ti mismo

Injusticia

Percepción de trato desigual y falta de equidad

Rechazo

Sentimiento de no ser deseado o aceptado tal como eres

Cómo se manifiestan en la vida adulta

Las heridas emocionales no procesadas de la infancia no desaparecen simplemente porque crezcamos. En lugar de eso, se transforman en patrones de comportamiento, creencias limitantes y reacciones automáticas que afectan nuestra vida diaria de formas que a menudo no comprendemos completamente.

Manifestaciones comunes:

- **Reacciones desproporcionadas**

  Respuestas emocionales intensas ante situaciones que, objetivamente, no lo ameritan. El presente activa el dolor del pasado.

- **Dependencia afectiva**

  Necesidad excesiva de aprobación externa, miedo a la soledad, y dificultad para mantener tu identidad en las relaciones.

- **Evitación emocional**

  Huir sistemáticamente de situaciones que podrían activar emociones intensas, limitando tu vida y tus experiencias.

- **Autocrítica excesiva**

  Un diálogo interno duro y despiadado contigo mismo, perpetuando el dolor original y minando tu autoestima.

Un ejemplo real

> *María tenía 28 años cuando vino a consulta. Cada vez que su pareja llegaba tarde sin avisar, ella sentía pánico y enfado desproporcionado. En su historia, descubrimos que su padre abandonó el hogar cuando ella tenía 7 años, prometiendo volver y nunca lo hizo.*
>
> *El retraso de su pareja activaba esa herida de abandono no sanada. No era sobre los 20 minutos de retraso actual, era sobre ese niña de 7 años que aún esperaba en su interior.*
>
> *Trabajar conscientemente con esa herida le permitió distinguir pasado de presente, sanar a esa niña interior y responder desde su yo adulto en lugar de reaccionar desde el dolor antiguo.*

Este es solo un ejemplo de cómo nuestro pasado vive en nosotros. Cada historia es única, pero el proceso de sanación comparte elementos comunes: reconocimiento, compasión y integración.

El papel de la memoria emocional

Existe una verdad profunda que la neurociencia ha confirmado: **el cuerpo recuerda lo que la mente quiere olvidar**. Nuestro sistema nervioso almacena las experiencias traumáticas o dolorosas no solo como recuerdos mentales, sino como memorias somáticas, grabadas en nuestros músculos, en nuestra postura, en nuestra forma de respirar.

¿Cómo funciona?

Cuando vivimos una experiencia emocionalmente intensa, especialmente si es dolorosa o amenazante, nuestro cerebro y cuerpo la registran de una manera especial. La amígdala, el centro emocional del cerebro, etiqueta esa memoria como "importante para la supervivencia".

Años después, situaciones similares pueden activar esa memoria emocional, provocando las mismas sensaciones físicas y emocionales que experimentaste originalmente, incluso si conscientemente no recuerdas el evento con claridad.

- Tensión muscular crónica en ciertas zonas
- Reacciones de ansiedad sin causa aparente
- Sensaciones físicas al recordar ciertos eventos
- Posturas corporales defensivas automáticas

El cerebro y el trauma: Cuando no hay integración

Cuando experimentamos situaciones traumáticas o muy dolorosas que no pudimos procesar adecuadamente en su momento, nuestro cerebro las almacena de forma fragmentada. A diferencia de los recuerdos normales, que se integran como parte de nuestra narrativa personal, los recuerdos traumáticos permanecen "congelados" en el tiempo, sin procesar.

1. **Experiencia inicial**
   Evento doloroso o traumático que sobrepasa nuestra capacidad de procesamiento en ese momento
2. **Almacenamiento fragmentado**
   El cerebro guarda la experiencia sin integrarla, manteniendo activa la carga emocional
3. **Activación recurrente**
   Situaciones similares disparan la memoria, reviviendo las sensaciones originales
4. **Repetición del patrón**
   Sin integración, tendemos a recrear o atraer situaciones similares inconscientemente
5. **Integración sanadora**
   A través del trabajo consciente, la experiencia se procesa y se integra en nuestra historia

La buena noticia es que nuestro cerebro mantiene su plasticidad durante toda la vida. Siempre es posible procesar e integrar experiencias pasadas, liberando su carga emocional y rompiendo los patrones de repetición.

Lo que no se nombra, nos gobierna

— Carl Gustav Jung

Esta profunda verdad nos recuerda que aquello que permanece en las sombras, sin ser reconocido ni expresado, continúa ejerciendo poder sobre nosotros. Nombrar nuestro dolor es el primer acto de soberanía emocional.

El primer paso: Reconocer vs negar

La sanación comienza con un acto de valentía: **mirar lo que duele**. No podemos sanar lo que negamos, minimizamos o escondemos. El reconocimiento es la puerta de entrada a la transformación.

Muchas veces desarrollamos mecanismos de defensa sofisticados para no sentir. Racionalizamos, justificamos, nos mantenemos ocupados, o simplemente evitamos todo aquello que nos recuerde el dolor. Pero la negación tiene un precio: mantiene el pasado vivo y activo en nuestro presente.

> **Reconocer implica:**
>
> Permitirte sentir lo que sientes sin juzgarlo. Validar tu experiencia emocional. Aceptar que algo te afectó y que merece atención. Dejar de minimizar tu dolor comparándolo con el de otros.

Este paso requiere compasión contigo mismo y la disposición de ser honesto sobre tu propia experiencia interna.

Cuando la persona que nos lastima es alguien a quien amamos

Negar (mecanismo de supervivencia emocional):

- “No fue para tanto”
- “Seguro que lo hizo sin querer”
- “Yo exagero, no pasó nada”

Reconocer (saludable y liberador):

- “Me dolió cuando hizo/ no hizo ___”
- “Sentí miedo, tristeza o rabia, y está bien que lo sintiera”
- “Eso no justifica lo ocurrido, aunque lo haya querido o no”

Ejemplo práctico:

Negar: “Mi padre me gritaba a veces, pero no pasa nada, era mi papá, me quería.”

Reconocer: “Me dolió y me asustó cuando me gritaba; eso dejó huella en cómo reacciono hoy ante la autoridad o los conflictos.”

“Reconocer no rompe el apego, pero negar mantiene el pasado activo.”

Preguntas clave para el reconocimiento

Estas preguntas están diseñadas para ayudarte a conectar con las áreas de tu vida que aún requieren sanación. No hay prisa. Permítete responderlas con honestidad y suavidad. Puedes escribir tus respuestas en un diario o simplemente reflexionar sobre ellas.

¿Qué sigo recordando con dolor?

¿Qué situaciones, conversaciones o momentos del pasado regresan a tu mente una y otra vez, trayendo consigo emociones difíciles? ¿Qué recuerdos se activan con mayor facilidad ante ciertos estímulos?

Observa no solo los eventos en sí, sino la carga emocional que aún llevan. El dolor que persiste es una señal de que algo aún necesita tu atención amorosa.

¿Qué parte de mí se quedó allí?

A veces, una parte de nosotros permanece emocionalmente atrapada en el pasado. ¿Qué edad tenías cuando ocurrió? ¿Qué necesitaba esa versión de ti que no recibió?

Puede ser la niña que necesitaba protección, el adolescente que necesitaba validación, o el joven adulto que necesitaba apoyo. Identificar qué parte de ti se quedó allí es fundamental para poder traerla de vuelta al presente.

Consejo: No te apresures con estas preguntas. Pueden surgir respuestas inmediatas o requerir días de reflexión. Ambos procesos son válidos y valiosos.

Ejercicio: Línea emocional de vida

Este ejercicio te ayudará a visualizar tu historia personal y a identificar los momentos clave que han marcado tu desarrollo emocional. Es una herramienta poderosa de autoconocimiento que te permitirá ver patrones y comprender mejor tu presente.

Cómo realizarlo:

01

Dibuja una línea horizontal

Esta línea representa tu vida desde tu nacimiento hasta el momento actual. Divide la línea en etapas: infancia, adolescencia, juventud, adultez.

02

Marca momentos clave

Identifica y señala en la línea los eventos significativos: mudanzas, pérdidas, logros, decepciones, encuentros importantes, cambios vitales.

03

Identifica aprendizajes

Para cada evento, pregúntate: ¿Qué aprendí de esto? ¿Cómo me transformó? ¿Qué fortalezas desarrollé? Anota estos aprendizajes.

04

Subraya lo que aún duele

Con un color diferente, marca los eventos o momentos que todavía generan dolor, tristeza, resentimiento o malestar cuando los recuerdas.

05

Observa los patrones

¿Hay temas recurrentes? ¿Situaciones que se repiten? ¿Emociones similares en diferentes momentos? La comprensión de estos patrones es sanadora en sí misma.

Mirar con compasión

> **La compasión no es debilidad, es la fortaleza de quien puede sostener su propio dolor con ternura.**

Cuando miramos nuestro pasado y nuestras heridas, es fundamental hacerlo desde la compasión, no desde la culpa. Existe una diferencia enorme entre ambas perspectivas:

Mirar desde la culpa

- "Debería haber sido más fuerte"
- "Fue mi culpa por no verlo venir"
- "¿Por qué fui tan ingenuo?"
- "No debería sentir esto a estas alturas"
- "Otros han pasado por peor y están bien"

La culpa nos mantiene atrapados en el pasado, añadiendo una capa extra de sufrimiento al dolor original.

Mirar desde la compasión

- "Hice lo mejor que pude con los recursos que tenía"
- "Era joven y estaba aprendiendo"
- "Mi dolor es válido, sin importar lo que otros vivan"
- "Está bien que esto me haya afectado"
- "Merezco sanar a mi propio ritmo"

La compasión nos libera, nos permite procesar y nos abre la puerta a la sanación genuina.

Aceptar la historia personal

Una de las lecciones más difíciles y liberadoras del proceso de sanación es comprender que **aceptar no es justificar**. Esta distinción es crucial para avanzar sin quedarnos atrapados en la resistencia.

Aceptar significa:

Reconocer que algo ocurrió tal como ocurrió. Dejar de gastar energía en desear que el pasado hubiera sido diferente. Integrar la experiencia como parte de tu historia. Soltar la lucha contra la realidad de lo que fue.

Aceptar NO significa:

Estar de acuerdo con lo que te hicieron. Justificar el daño que te causaron. Minimizar el impacto que tuvo en ti. Perdonar obligatoriamente. Olvidar o fingir que no importó.

Cuando dejamos de pelear con la realidad del pasado, liberamos una enorme cantidad de energía emocional que podemos redirigir hacia nuestra sanación y crecimiento presente. La aceptación no es resignación pasiva; es sabiduría activa. Es comprender que, aunque no puedes cambiar lo que ocurrió, sí puedes transformar la relación que tienes con ello.

La paz interior comienza cuando decides dejar de reescribir mentalmente tu historia y empiezas a escribir tu futuro.

La aceptación es el primer gesto de amor propio

Cuando aceptas tu historia sin juzgarte, cuando reconoces que hiciste lo mejor que pudiste en cada momento, estás dándote el amor que quizás no recibiste entonces. La aceptación es el puente entre el sufrimiento y la paz.

Las emociones pendientes

Gran parte del peso del pasado proviene de emociones que nunca fueron expresadas, validadas o procesadas completamente. Estas emociones no desaparecen por ser ignoradas; se quedan almacenadas en nuestro interior, esperando ser atendidas.

Tristeza no llorada

Quizás en su momento no te permitiste llorar porque "tenías que ser fuerte", porque "no era el momento", o porque nadie validó tu dolor. Esa tristeza sigue ahí, esperando ser liberada. Llorar no es debilidad; es limpieza emocional, es honestidad con tu sentir.

Enfado no expresado

Tal vez te enseñaron que el enfado es malo, que expresar tu molestia te hace "conflictivo" o "difícil". Pero el enfado es una emoción legítima que señala cuando se han cruzado tus límites. El enfado reprimido se convierte en resentimiento o se vuelve contra ti mismo.

Miedo no atendido

Los miedos que no reconocemos crecen en la oscuridad. Ese miedo al abandono, al rechazo, a no ser suficiente, necesita ser nombrado con compasión. Solo cuando reconocemos nuestros miedos podemos trabajar con ellos conscientemente en lugar de que ellos dirijan nuestra vida desde las sombras.

Dar espacio a estas emociones pendientes, permitirles existir y expresarse en un contexto seguro, es parte fundamental del proceso de cierre y sanación.

Mini práctica: Respiración de aceptación

Te invito a realizar esta breve práctica de conexión y aceptación. Puedes hacerla ahora mismo, en este instante, o cuando sientas que necesitas un momento de paz contigo mismo.

Práctica guiada:

1. **Encuentra una postura cómoda.** Puedes estar sentado o de pie. Lo importante es que te sientas estable y presente.
1. **Cierra los ojos suavemente** o mantén una mirada suave hacia abajo.
1. **Respira profundamente tres veces,** inhalando por la nariz y exhalando por la boca, liberando cualquier tensión.
1. **Coloca una mano sobre tu corazón** y siente su latido. Estás aquí, ahora, vivo.
1. **Repite mentalmente, con cada exhalación:** *"Esto también forma parte de mí."*
1. Permite que esta frase resuene en ti, sin forzar nada, solo reconociendo tu historia con amabilidad.

> "Esto también forma parte de mí. Mi dolor, mi historia, mis heridas, mis fortalezas, todo ello me conforma. Y merezco mirarme con amor."

El papel de la parte protectora

Algo fascinante ocurre en nuestro psiquismo cuando nos acercamos a heridas profundas: una parte de nosotros intenta protegernos. Esta parte protectora ha estado ahí desde que ocurrió el evento doloroso, intentando evitar que volvamos a sentir ese dolor intenso.

La parte protectora puede aparecer de muchas formas:

¿Cómo se manifiesta?

- **Resistencia** a hablar o pensar sobre ciertos temas
- **Minimización** del dolor ("no fue para tanto")
- **Distracción** constante cuando surge el malestar
- **Racionalización** excesiva para evitar sentir
- **Crítica interna** que castiga por sentir
- **Somatización** (el cuerpo enferma para desviar la atención)

Esta parte surgió con una intención positiva: mantenerte a salvo. Sin embargo, lo que alguna vez fue protección, ahora puede ser la prisión que te impide sanar.

Trabajar con ella

En lugar de luchar contra esta resistencia, podemos dialogar con ella:

1.**Reconoce su presencia:** "Veo que hay una parte de mí que tiene miedo de esto"
2. Agradece su intención: "Gracias por intentar protegerme"
3. Ofrece seguridad: "Ahora soy adulto y tengo recursos para procesar esto"
4**. Avanza con suavidad:** "Vamos a ir despacio, respetando mis tiempos"

La resistencia no es tu enemiga; es una parte de ti que aún no sabe que ya estás preparado para sanar.

Lo que resistes, persiste.
Lo que miras, se transforma.

— Carl Gustav Jung

Esta verdad psicológica profunda nos recuerda que aquello de lo que huimos nos persigue, pero aquello que tenemos el coraje de mirar directamente, comienza su proceso de transformación.

Sanar no es olvidar, es integrar

Existe un malentendido común sobre la sanación que es importante aclarar desde el principio: **sanar no significa que el pasado desaparezca o que lo olvides**. No significa que dejes de recordar lo que ocurrió o que finjas que nunca sucedió.

La verdadera sanación es un proceso de integración. Es el arte de incorporar las experiencias vividas, incluso las más dolorosas, en tu narrativa personal de una manera que ya no te limite ni te defina negativamente.

Integrar significa:

- Que puedes recordar sin que te desborde la emoción
- Que la experiencia forma parte de tu historia sin ser toda tu historia
- Que has extraído aprendizaje y crecimiento del dolor
- Que ya no reaccionas desde la herida, sino que respondes desde tu sabiduría
- Que el pasado informa tu presente sin controlarlo

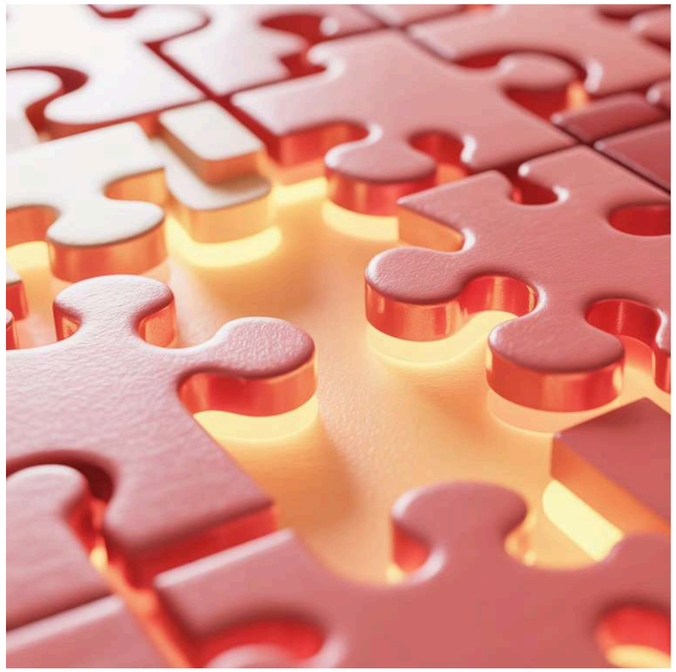

"La integración es como tomar los fragmentos rotos de tu experiencia y crear con ellos un mosaico significativo. Cada pieza sigue ahí, pero ahora forma parte de algo mayor y más hermoso."

Las fases del proceso

La sanación emocional no es un evento único, sino un proceso que se despliega en etapas. Cada fase es importante y necesaria. No puedes saltarte ninguna, aunque puedes transitarlas a tu propio ritmo. Comprender estas fases te ayudará a reconocer dónde estás y qué necesitas en cada momento.

Reconocer

Identificar que existe una herida, darle nombre, verla con claridad sin negarla ni minimizarla. Es el despertar de la consciencia.

Identificar/Aceptar

Dejar de luchar contra la realidad de lo ocurrido. Soltar el "debería haber sido diferente" y abrazar el "fue así y está bien que me afectara".

Validar

Entender el contexto, las circunstancias, ver la situación con perspectiva. No para justificar, sino para integrar la experiencia con mayor claridad.

Culpa vs Responsabilidad

Liberar la carga emocional, el resentimiento, la culpa. Dejar ir lo que no te sirve mientras conservas el aprendizaje.

Acción

Crear nuevas narrativas, establecer límites sanos, construir relaciones desde un lugar más consciente. Es el renacimiento después de la transformación.

Estas fases no son siempre lineales. Puedes volver a etapas anteriores cuando trabajes con diferentes heridas, o cuando aparezcan nuevas capas de una herida ya conocida. Esto es completamente normal y forma parte del proceso.

Ejercicio: La carta que nunca envié

Este es uno de los ejercicios más poderosos de liberación emocional. Consiste en escribir una carta a alguien (vivo o fallecido) o incluso a una versión pasada de ti mismo, expresando todo aquello que nunca dijiste. Lo importante: **esta carta nunca se enviará**. Su propósito es catártico, no comunicativo.

Cómo realizarlo:

1 Elige tu destinatario

Puede ser alguien que te hirió, alguien con quien tienes asuntos pendientes, o tu yo del pasado que necesita escuchar algo desde tu presente.

2 Escribe sin censura

Permite que salga todo: el dolor, la rabia, la decepción, la tristeza, el amor, la confusión. No edites, no juzgues, solo escribe con total honestidad.

3 Di lo que necesitas decir

Expresa lo que sentiste, lo que necesitabas, lo que te dolió, lo que aprendiste, incluso lo que agradeces si hay algo que agradecer.

4 Lee en voz alta (opcional)

Si te sientes cómodo, lee la carta en voz alta para ti mismo. Escuchar tu propia voz expresando estas verdades tiene un poder especial.

5 Decide qué hacer con ella

Puedes guardarla, quemarla en un ritual simbólico, o romperla. Lo que elijas, hazlo conscientemente como acto de liberación.

El perdón: Una perspectiva liberadora

El tema del perdón es uno de los más complejos y malentendidos en el proceso de sanación. Existe una presión social y cultural que nos dice que "debemos perdonar" para sanar, pero esta visión simplista puede ser dañina y crear más culpa innecesaria.

Lo que NO es el perdón

- **No es obligatorio**

  Nadie puede forzarte a perdonar. Es un proceso personal que puede ocurrir o no, y ambas opciones son válidas.

- **No significa reconciliación**

  Puedes perdonar internamente sin necesidad de retomar la relación o el contacto con quien te dañó.

- **No implica olvidar**

  Perdonar no es amnesia. Puedes perdonar y aun así recordar claramente lo ocurrido.

- **No justifica lo ocurrido**

  Perdonar no significa decir "estuvo bien lo que me hicieron". El daño sigue siendo daño.

Lo que SÍ es el perdón

- Es liberación personal
- Perdonar es soltar la carga del resentimiento que llevas. No lo haces por el otro, lo haces por ti.
- Es un proceso, no un evento
- Puede llevar tiempo, e incluso puedes "perdonar" y luego volver a sentir rabia. Es normal.
- Es opcional
- Puedes sanar completamente sin perdonar. La sanación no depende del perdón.
- Es para tu paz
- El perdón auténtico surge cuando decides que ya no quieres seguir cargando con ese peso emocional.

Ejercicio guiado: Liberación consciente

Este ejercicio te ayudará a identificar y comenzar a soltar conscientemente las cargas emocionales que aún llevas. Necesitarás papel y lápiz. Tómate tu tiempo, no hay prisa.

Instrucciones:

Encuentra un espacio tranquilo donde puedas estar unos minutos sin interrupciones.

Respira profundamente tres veces para centrarte en el presente.

Escribe la frase: "Hoy me libero de..." y complétala tres veces con total honestidad.

Cada frase debe señalar algo específico que estés listo para soltar: un resentimiento, una creencia limitante, una culpa, un miedo, una expectativa.

Lee cada frase en voz alta, permitiéndote sentir lo que surge.

Respira profundamente después de cada frase, visualizando cómo sueltas esa carga con cada exhalación.

Ejemplos de liberación:

"Hoy me libero de la culpa por no haber sido suficiente para mi padre."
"Hoy me libero del resentimiento hacia mi ex pareja por cómo terminó nuestra relación."
"Hoy me libero del miedo a ser abandonada si muestro mi vulnerabilidad."

Puedes repetir este ejercicio tantas veces como necesites. Cada vez que lo hagas, pueden surgir diferentes cargas para soltar. Respeta tu proceso.

Autocompasión: El pilar de la sanación

La autocompasión es quizás la herramienta más poderosa y menos comprendida en el proceso de sanación. No es autoindulgencia, no es victimismo, no es debilidad. Es la capacidad de tratarte con la misma amabilidad, cuidado y comprensión que ofrecerías a alguien que amas profundamente.

Los tres componentes de la autocompasión según Kristin Neff:

Amabilidad contigo mismo

Hablar con suavidad en lugar de con dureza cuando fracasas o sufres. Reconocer que mereces cuidado, especialmente cuando las cosas son difíciles.

Humanidad común

Entender que el sufrimiento, el error y la imperfección son parte de la experiencia humana compartida. No estás solo en tu dolor.

Mindfulness

Observar tus emociones difíciles sin suprimirlas ni exagerarlas. Mantener una perspectiva equilibrada de tu experiencia.

La autocompasión no significa: Rendirte, evitar responsabilidad, convertirte en egoísta, o dejar de crecer.

La autocompasión sí significa: Reconocer tu humanidad, tratarte con dignidad, permitirte descansar cuando lo necesitas, y hablarte como le hablarías a alguien que amas.

Mini práctica: Mano en el corazón

Esta es una técnica sencilla pero profundamente efectiva de autocompasión que puedes utilizar en cualquier momento de dificultad emocional. La presión física suave combinada con palabras amables activa el sistema nervioso parasimpático, ayudándote a calmarte.

Cómo practicarla:

Coloca una mano o ambas sobre tu corazón, en el centro de tu pecho.

Siente el calor de tu mano y el latido de tu corazón.

Respira suavemente, permitiéndote estar presente con lo que sientes.

Di en voz alta o mentalmente:

> *"Esto es difícil... pero estoy aquí para mí."*
>
> *"Merezco compasión en este momento."*
>
> *"No estoy solo en este dolor."*
>
> *"Está bien que me cueste. Soy humano."*

Permanece así unos momentos, respirando con tu mano en el corazón, ofreciéndote el cuidado que necesitas.

El papel del cuerpo en la sanación

Como mencionamos antes, el cuerpo guarda memorias emocionales que la mente a veces olvida o suprime. Por eso, **la sanación verdadera debe incluir al cuerpo**. No podemos sanar solo desde la cabeza; necesitamos involucrar todo nuestro ser.

Las emociones atrapadas

Cuando no procesamos completamente una emoción, esta se queda almacenada en el cuerpo, creando:

- Tensión muscular crónica
- Dolores recurrentes sin causa médica
- Respiración superficial
- Problemas digestivos
- Fatiga inexplicable
- Sistema inmune debilitado

El cuerpo necesita movimiento para liberar lo que está estancado. No necesariamente ejercicio intenso, sino movimiento consciente y suave.

Prácticas somáticas

Incorpora estas prácticas para liberar emociones del cuerpo:

- Respiración profunda y consciente: Permite que el diafragma se mueva completamente
- Estiramientos suaves: Especialmente en zonas donde sientes tensión
- Yoga o tai chi: Movimientos lentos y conscientes
- Danza libre: Mover el cuerpo sin juicio
- Caminatas en naturaleza: Movimiento rítmico que calma
- Masaje o automasaje: Contacto físico consciente

Te invito ahora a hacer una pausa breve. Levántate si puedes, estira los brazos hacia arriba, respira profundamente, rota suavemente los hombros. Este simple acto de atención a tu cuerpo es un acto de autocuidado.

Neurociencia y autocuidado

La neurociencia nos ofrece explicaciones fascinantes sobre por qué el autocuidado y la autocompasión funcionan a nivel biológico. Comprender esto puede motivarnos a practicar estas herramientas con mayor constancia.

Oxitocina: La hormona del vínculo

Cuando nos tratamos con amabilidad, tocamos nuestro cuerpo suavemente, o nos abrazamos, liberamos oxitocina, conocida como la "hormona del amor". Esta sustancia reduce el cortisol (hormona del estrés) y nos ayuda a sentirnos seguros y calmados.

Sistema nervioso parasimpático

Las prácticas de autocuidado activan el sistema nervioso parasimpático, responsable de la relajación y la recuperación. Esto contrarresta la activación crónica del sistema de alerta (simpático) que ocurre en el estrés y el trauma.

Neuroplasticidad

Tu cerebro puede cambiar y crear nuevas conexiones neuronales durante toda tu vida. Cada vez que practicas la autocompasión, fortaleces las vías neuronales de la amabilidad hacia ti mismo, haciendo que sea cada vez más natural.

Esto significa que el autocuidado no es solo "sentirse bien" de manera superficial. Es literalmente cambiar la química y estructura de tu cerebro hacia patrones más saludables y adaptativos.

Sanar es recordar sin que duela

Esta es la esencia de la sanación integrada. No se trata de lograr que el recuerdo desaparezca, sino de transformar tu relación con él. Cuando has sanado, puedes recordar lo que ocurrió sin que tu sistema nervioso se active, sin que te desborde la emoción, sin que te paralice el dolor.

Puedes mirar hacia atrás con compasión, entendimiento y paz, reconociendo que aquello fue parte de tu camino, sin que determine tu presente ni limite tu futuro.

El presente como punto de poder

> **Aquí y ahora es donde elegimos distinto.**
>
> El pasado ya ocurrió. El futuro aún no existe. El único momento en el que realmente tienes poder es este: el presente.

Cuando vives anclado en el pasado, le entregas tu poder a eventos que ya no pueden cambiar. Cuando vives excesivamente en el futuro, te pierdes la oportunidad de actuar ahora. El presente es tu territorio de acción, el espacio donde puedes hacer elecciones diferentes.

En el presente puedes:

- Elegir cómo respondes, no solo reaccionar
- Cambiar patrones que ya no te sirven
- Practicar nuevas formas de relacionarte
- Establecer límites que antes no te atrevías
- Pedir lo que necesitas
- Decir no sin culpa

Preguntas para el presente:

- ¿Qué necesito en este momento?
- ¿Cómo quiero sentirme?
- ¿Qué elección me acerca a mi bienestar?
- ¿Estoy actuando desde mi yo adulto consciente?
- ¿Qué puedo hacer ahora para cuidarme?

Construir límites sanos

Uno de los aprendizajes más importantes que surge del proceso de sanación es la necesidad de establecer y mantener **límites sanos**. Los límites no son muros que nos aíslan; son puentes que protegen nuestra integridad mientras nos permiten conectar auténticamente con los demás.

¿Qué son los límites sanos?

Los límites son las reglas invisibles que definimos sobre cómo queremos ser tratados, qué estamos dispuestos a tolerar y qué no. Son la expresión de nuestro amor propio traducido en acción.

Los límites sanos incluyen:

- Decir no sin sentir culpa
- Comunicar tus necesidades claramente
- No tolerar faltas de respeto
- Proteger tu tiempo y energía
- Permitirte alejarte de lo que te daña
- No asumir responsabilidades que no son tuyas

¿Por qué cuesta poner límites?

Muchas personas que han experimentado heridas emocionales tienen dificultad para establecer límites porque:

- Temen el rechazo o el abandono
- Confunden límites con egoísmo
- Sienten que no tienen derecho
- No quieren "hacer daño" a otros
- Nunca vieron ejemplos sanos de límites

Recuerda: Poner límites es un acto de amor hacia ti mismo y, paradójicamente, también hacia los demás. Les enseñas cómo tratarte y creas relaciones más honestas.

Cómo no repetir el pasado

Uno de los patrones más frustrantes es encontrarnos repitiendo las mismas situaciones dolorosas una y otra vez. ¿Por qué ocurre esto? ¿Y cómo podemos romper el ciclo? La respuesta está en la consciencia y en el trabajo activo de cambio.

Autoobservación

El primer paso es desarrollar la capacidad de observarte sin juicio. Nota tus patrones: ¿a qué tipo de personas atraes o te atraen? ¿Qué situaciones se repiten? ¿Cuáles son tus reacciones automáticas? La consciencia es el primer paso hacia el cambio.

Responsabilidad

Sin culpa, pero con honestidad, reconoce tu parte en los patrones. No se trata de que "sea tu culpa", sino de identificar dónde puedes actuar diferente. ¿Qué elecciones haces? ¿Qué señales ignoras? ¿Qué límites no estableces?

Cambio de patrones

Una vez que eres consciente, puedes elegir distinto. Si siempre eliges a personas emocionalmente no disponibles, haz una pausa antes de involucrarte. Si siempre dices sí cuando quieres decir no, practica decir no. Empieza con cambios pequeños y sostenibles.

Romper patrones requiere práctica, paciencia y compasión contigo mismo. Habrá recaídas. Está bien. Lo importante es que cada vez seas más rápido en reconocer el patrón y elegir diferente.

Ejercicio: Mapa del presente

Este ejercicio te ayudará a visualizar dónde estás ahora, qué te rodea y hacia dónde quieres ir. Es una herramienta de autoconocimiento y planificación consciente de tu vida.

Instrucciones:

Dibuja tres círculos en una hoja. Pueden estar uno al lado del otro o en triángulo. Etiquétalos así:

YO

En el primer círculo, escribe cómo te sientes actualmente, cuáles son tus fortalezas, qué has aprendido sobre ti en este proceso, qué necesitas ahora.

MI ENTORNO

En el segundo círculo, describe tu entorno actual: relaciones, trabajo, espacios, personas que te rodean. ¿Qué nutre? ¿Qué drena? ¿Qué necesita cambiar?

MI DIRECCIÓN

En el tercer círculo, escribe hacia dónde quieres ir. No metas grandes, sino intenciones: ¿Cómo quieres sentirte? ¿Qué tipo de relaciones quieres cultivar? ¿Qué valores quieres honrar?

Una vez completados los tres círculos, busca las conexiones: ¿Cómo puedes usar tus fortalezas (círculo 1) para mejorar tu entorno (círculo 2) y avanzar hacia tu dirección deseada (círculo 3)?

Relaciones que acompañan la sanación

Las relaciones que construimos o mantenemos después de un proceso de sanación tienen características diferentes. Ya no buscamos que alguien nos complete o nos salve. En su lugar, buscamos conexiones genuinas, honestas y mutuamente nutritivas.

Personas espejo

Las personas espejo son aquellas que nos reflejan tanto nuestras luces como nuestras sombras. No nos adulan ni nos critican destructivamente. Nos ven con claridad y nos ayudan a vernos a nosotros mismos.

Una persona espejo:

- Te señala tus patrones con amor
- Te celebra sin envidia
- Te confronta cuando te alejas de ti mismo
- Respeta tus límites
- No tiene miedo de tu crecimiento

Relaciones conscientes

Las relaciones conscientes se caracterizan por:

- Comunicación honesta: Decir lo que se siente y necesita
- Responsabilidad afectiva: Cada uno se hace cargo de sus emociones
- Respeto mutuo: Los límites de ambos son sagrados
- Crecimiento conjunto: Ambos evolucionan
- Vulnerabilidad segura: Puedes ser tú mismo sin máscaras
- Espacio para la individualidad: No hay fusión ni dependencia

El propósito como brújula

Después de sanar, surge una pregunta fundamental que guiará tu camino: **¿Qué quiero vivir de ahora en adelante?** Esta pregunta no busca respuestas en términos de logros externos, sino de calidad de vida interna.

Preguntas de propósito

Reflexiona honestamente:

- ¿Cómo quiero sentirme en mi día a día?
- ¿Qué valores quiero que guíen mis decisiones?
- ¿Qué tipo de persona quiero ser?
- ¿Qué legado emocional quiero dejar?
- ¿Qué me hace sentir vivo y auténtico?
- ¿Con quién quiero compartir mi vida?
- ¿Qué no estoy dispuesto a tolerar nunca más?
- ¿Qué sí quiero invitar a mi vida?

Tu propósito personal

El propósito no tiene que ser grandioso o cambiar el mundo. Puede ser tan simple y profundo como:

> *"Quiero vivir con paz interior."*
>
> *"Quiero relaciones auténticas."*
>
> *"Quiero honrar mi sensibilidad."*
>
> *"Quiero crear desde mi verdad."*

Tu propósito es tu brújula interna. Cuando tengas que tomar decisiones, pregúntate: ¿esto me acerca o me aleja de cómo quiero vivir?

Ejercicio de visualización: Caminando ligero

Este ejercicio de visualización guiada te ayudará a conectar con la sensación de liberación y a crear una imagen mental poderosa de ti mismo avanzando sin las cargas del pasado.

Práctica guiada:

Siéntate o acuéstate cómodamente. Cierra los ojos.

Respira profundamente tres veces, relajando todo tu cuerpo.

Imagínate caminando por un sendero hermoso, natural, que te inspira paz.

Nota que llevas una mochila pesada en tu espalda.

Llegas a un lugar especial en el camino donde decides detenerte.

Lentamente, te quitas la mochila y la dejas en el suelo.

Siente el alivio inmediato. Tus hombros se relajan. Puedes respirar más profundo.

Das unos pasos sin la mochila. Sientes tu cuerpo ligero, libre.

Miras hacia atrás una última vez, agradeces lo que esa mochila te enseñó.

Luego, te das vuelta y continúas caminando, ligero, hacia adelante.

Cierro el pasado, no porque no importe, sino porque quiero vivir en paz

Esta afirmación resume la esencia de todo el proceso. No negamos el pasado ni su importancia. Simplemente elegimos que ya no dicte nuestro presente ni limite nuestro futuro. Elegimos la paz.

Pequeño ritual simbólico

Los rituales tienen un poder especial. Marcan transiciones, dan cierre, ayudan a nuestro inconsciente a procesar cambios importantes. Te invito a realizar un pequeño ritual personal de cierre si lo deseas.

Opción 1: Guardar

Toma la carta que escribiste anteriormente (o escribe una ahora). Léela una última vez con compasión. Luego, dóblala cuidadosamente y guárdala en un lugar especial. Esto simboliza que integras tu historia sin necesidad de deshacerte de ella.

Opción 2: Quemar

Si sientes que necesitas una liberación más tangible, puedes quemar la carta de forma segura (en un recipiente resistente al fuego). Mientras arde, visualiza cómo el fuego transforma el dolor en cenizas que el viento puede llevarse. Es un acto simbólico de transformación.

Opción 3: Romper

Puedes romper la carta en pequeños pedazos, realizando este acto conscientemente, sintiendo que con cada pedazo liberas una carga. Luego puedes tirar los pedazos o enterrarlos, devolviendo simbólicamente el dolor a la tierra para que se transforme.

No hay opción correcta o incorrecta. Elige la que resuene contigo. Lo importante es hacer la elección conscientemente, con intención, convirtiendo el acto en un ritual de cierre personal.

Si decides quemar, hazlo en un lugar seguro y ventilado, con agua cerca por precaución.

Música o silencio para integrar

Los procesos de sanación profunda requieren momentos de integración. Ahora que hemos recorrido este camino juntos, te invito a tomarte unos minutos de pausa para permitir que todo lo explorado se asiente en ti.

Momento de integración personal

Puedes elegir:

- **Silencio:** Simplemente estar contigo en quietud, permitiendo que las emociones, pensamientos y revelaciones fluyan sin forzar nada.
- **Música suave:** Si tienes acceso, escucha una pieza musical instrumental que te inspire paz. Deja que la música abrace tu proceso.
- **Sonidos de naturaleza:** El sonido del agua, del viento, del bosque, puede ser profundamente sanador.
- **Tu propia voz:** Puedes tararear suavemente o respirar conscientemente, usando tu propia respiración como sonido de conexión.

Este momento es tuyo. No tienes que hacer nada. Solo ser, solo estar presente con todo lo que eres ahora, después de este recorrido de autoconocimiento y sanación.

> Respira. Estás aquí. Has hecho un trabajo valiente. Mereces este momento de paz.

Mini cierre corporal

Para cerrar este proceso de forma integral, vamos a realizar un pequeño ritual corporal que signifique la finalización consciente de este trabajo y tu preparación para continuar con tu vida desde un lugar renovado.

01

Respiración profunda

Ponte de pie si puedes. Inhala profundamente por la nariz contando hasta 4, llena tus pulmones completamente. Sostén el aire 4 segundos. Exhala lentamente por la boca contando hasta 6, liberando toda tensión. Repite 3 veces.

02

Estiramiento suave

Estira los brazos hacia arriba, como si quisieras tocar el cielo. Siente cómo tu columna se alarga. Inclínate suavemente a cada lado. Rota los hombros. Mueve el cuello con cuidado. Siente tu cuerpo presente, vivo, aquí.

03

Sonrisa consciente

Lleva las comisuras de tus labios hacia arriba en una sonrisa suave, aunque no sientas ganas. Sorprendentemente, el acto físico de sonreír envía señales a tu cerebro que pueden cambiar tu estado emocional. Sostén esa sonrisa unos segundos.

Con estos tres simples actos has honrado tu cuerpo, tu respiración y tu capacidad de elegir cómo te sientes. Llevas esto contigo a cada momento.

Resumen: El camino recorrido

Hemos transitado juntos un proceso profundo de reconocimiento, sanación y preparación para avanzar. Permíteme recordarte los pilares fundamentales de este viaje que puedes llevar contigo siempre.

Mirar el pasado sin miedo

Aprendiste que reconocer tus heridas no es debilidad, sino el primer acto de valentía. Que nombrar lo que duele es el inicio de la transformación. Que puedes mirar tu historia con compasión, sin culpa, aceptando que lo vivido te ha moldeado pero no tiene que definirte.

Sanar con compasión

Descubriste que la sanación no es olvidar sino integrar. Que mereces tratarte con la misma amabilidad que ofrecerías a alguien que amas. Que tu cuerpo también necesita atención y que las emociones pendientes merecen ser procesadas con ternura y paciencia.

Avanzar con consciencia

Comprendiste que el presente es tu punto de poder. Que puedes establecer límites sanos, elegir relaciones conscientes, romper patrones antiguos y caminar hacia adelante más ligero, llevando contigo el aprendizaje pero dejando atrás el peso innecesario.

Este no es el final del proceso de sanación, porque la sanación es un camino, no un destino. Pero ahora tienes las herramientas, la comprensión y el compromiso contigo mismo para continuar este viaje con mayor consciencia y amor propio.

Cerrar duele, pero quedarse ahí duele más

Esta verdad resume todo lo que hemos explorado. Sí, mirar las heridas duele. Sí, procesar el dolor es difícil. Sí, soltar requiere valentía. Pero quedarse atrapado en el pasado, permitir que las heridas sin sanar dirijan tu vida, repetir patrones destructivos una y otra vez... eso duele infinitamente más.

Elegiste cerrar. Elegiste sanar. Elegiste avanzar. Y esa elección es el regalo más grande que puedes darte a ti mismo.

Herramientas para llevar contigo

A lo largo de este taller has aprendido diversas prácticas y ejercicios. Aquí te dejo un resumen de las herramientas principales que puedes utilizar siempre que las necesites en tu proceso continuo de autocuidado.

La carta que nunca envié

Escribe sin censura todo lo que nunca dijiste. Expresa, libera, procesa. Luego decide conscientemente qué hacer con ella: guardar, quemar o romper.

Mano en el corazón

En momentos difíciles, coloca tu mano en el corazón y repite: "Esto es difícil... pero estoy aquí para mí." Simple pero profundamente efectivo.

Línea emocional de vida

Visualiza tu historia identificando momentos clave, aprendizajes y lo que aún necesita sanación. Un mapa de autoconocimiento invaluable.

Respiración de aceptación

Respira profundamente y repite: "Esto también forma parte de mí." Integra tu historia con amor y aceptación.

Mapa del presente

Dibuja tres círculos: yo, mi entorno, mi dirección. Conecta dónde estás con dónde quieres ir.

Ejercicio de liberación

Completa tres veces: "Hoy me libero de..." Nombra conscientemente lo que estás listo para soltar.

Señales de que estás sanando

A veces, en medio del proceso, es difícil ver el progreso. Aquí te comparto algunas señales que indican que estás avanzando en tu sanación, incluso cuando no lo sientes claramente.

Señales emocionales

- Puedes recordar sin sentirte abrumado por la emoción
- Tus reacciones emocionales son más proporcionadas
- Sientes mayor compasión por ti mismo
- Ya no buscas constantemente validación externa
- Puedes sentir alegría sin culpa
- Permites que las emociones fluyan sin reprimirlas ni quedarte atrapado en ellas

Señales relacionales

- Atraes personas más sanas a tu vida
- Reconoces señales de alerta tempranamente
- Puedes comunicar tus necesidades claramente
- No toleras faltas de respeto
- Eliges relaciones que nutren, no que drenan
- Estableces límites con mayor facilidad

Señales mentales:

- Ya no rumias constantemente sobre el pasado
- Tu diálogo interno es más amable
- Puedes estar presente en el momento actual
- Tus pensamientos sobre el futuro son más esperanzados
- Reconoces patrones sin juzgarte duramente

Señales físicas

- Duermes mejor
- Tienes más energía
- Sientes menos tensión física crónica
- Tu respiración es más profunda y natural
- Experimentas menos somatizaciones

Recuerda: La sanación no es lineal. Algunos días sentirás estas señales claramente, otros días no. Ambos son parte del proceso.

Cuando el pasado vuelve a llamar

Es importante que sepas algo: incluso después de hacer este trabajo profundo de sanación, habrá momentos en que el pasado volverá a tocarte. Un olor, una canción, una fecha, un lugar, pueden activar memorias y emociones. **Esto no significa que hayas fracasado en tu sanación.**

Por qué ocurre

Nuestro cerebro está diseñado para recordar, especialmente las experiencias emocionalmente significativas. Las memorias no desaparecen con la sanación; simplemente pierden su capacidad de controlarnos.

Cuando el pasado regresa, es una oportunidad de:

- Verificar cuánto has sanado (notarás que ya no te afecta igual)
- Procesar capas más profundas que ahora estás listo para mirar
- Practicar tus herramientas de autocuidado
- Reafirmar tu compromiso contigo mismo

Qué hacer cuando ocurra

1. **No te asustes:** Es normal y no significa retroceso
1. **Respira conscientemente:** Ancla en el presente
1. **Reconoce:** "Esto es una memoria, no mi realidad actual"
1. **Siente sin juzgar:** Permite la emoción sin resistirla
1. **Aplica tus herramientas:** Mano en el corazón, respiración, etc.
1. **Sé compasivo:** "Está bien sentir esto. Estoy aquí para mí"
1. **Vuelve al presente:** Observa tu entorno actual con tus cinco sentidos

> Las olas del pasado pueden seguir llegando, pero ahora sabes nadar.

El autocuidado como práctica diaria

La sanación no es un evento que ocurre una vez y termina. Es un compromiso continuo contigo mismo que se expresa a través del autocuidado diario. Aquí te comparto prácticas concretas que puedes integrar en tu rutina.

Rutina matutina consciente

Dedica los primeros 5-10 minutos del día a ti. Antes de revisar el teléfono, respira, estírate, establece una intención para el día. Pregúntate: "¿Qué necesito hoy?"

Escritura reflexiva

Escribe unas líneas cada día sobre cómo te sientes, qué aprendiste, qué agradeces. No tiene que ser elaborado, solo honesto.

Práctica de límites

Cada día, practica decir no a algo pequeño que no quieres hacer. Fortalece tu músculo de límites con acciones cotidianas.

Movimiento consciente

Mueve tu cuerpo de alguna forma cada día: caminar, bailar, estirar, yoga. El movimiento libera emociones atrapadas y regula el sistema nervioso.

Pausas de reconexión

Durante el día, toma micro-pausas para respirar y reconectar contigo. Incluso 30 segundos de respiración consciente hace diferencia.

Cierre nocturno

Antes de dormir, reconoce tres cosas: algo que hiciste bien, algo que agradeces, algo que sueltas del día.

Cuándo buscar apoyo profesional

El trabajo personal y el autocuidado son fundamentales, pero hay momentos en que necesitamos apoyo profesional. Esto no es debilidad; es sabiduría. Reconocer cuándo necesitas ayuda es una fortaleza, no una carencia.

Considera buscar apoyo si:

- Sientes que el dolor es abrumador y no puedes manejarlo solo
- Has intentado trabajar en tu sanación pero sientes que no avanzas
- Experimentas pensamientos de hacerte daño
- El pasado interfiere significativamente con tu vida diaria
- Tienes síntomas de trauma (flashbacks, hipervigilancia, etc.)
- Repites patrones destructivos sin poder romperlos
- Sientes que necesitas un espacio seguro para procesar
- Quieres herramientas más especializadas

Tipos de apoyo disponibles

- **Psicoterapia individual:** Trabajo personalizado con un profesional
- **Terapia de grupo:** Sanación en comunidad con otros
- **EMDR:** Específica para trauma
- **Terapia somática:** Trabajo desde el cuerpo
- **Mindfulness y meditación guiada:** Prácticas contemplativas

Cómo elegir un terapeuta

Busca alguien que:

- Esté debidamente formado y colegiado
- Tenga experiencia en el área que necesitas trabajar
- Te haga sentir seguro y comprendido
- Respete tus tiempos y límites
- Te empodere en lugar de crear dependencia

Importante: Si un terapeuta no te hace sentir cómodo o seguro, está bien buscar otro. La conexión terapéutica es fundamental para el proceso.

Pedir ayuda no te hace débil. Te hace humano, valiente y comprometido con tu bienestar.

Recursos adicionales para continuar

Tu proceso de sanación continúa más allá de este taller. Aquí te comparto recursos que pueden acompañarte en tu camino de crecimiento personal y autocuidado.

Lecturas recomendadas

- *"El cuerpo lleva la cuenta"* - Bessel van der Kolk (trauma y sanación)
- *"Las cinco heridas del alma"* - Lise Bourbeau
- *"Autocompasión"* - Kristin Neff
- *"El poder del ahora"* - Eckhart Tolle
- *"Mujeres que corren con los lobos"* - Clarissa Pinkola Estés
- *"Permiso para ser humano"* - Marisa Peer

Apps y recursos digitales

- **Insight Timer:** Meditaciones guiadas gratuitas
- **Headspace:** Mindfulness y gestión emocional
- **Calm:** Relajación y sueño
- **Daylio:** Diario de emociones y patrones
- **Sanvello:** Herramientas para ansiedad y depresión

Comunidades de apoyo

Busca grupos de apoyo en tu área o en línea donde puedas compartir tu proceso con otros que comprenden. La sanación en comunidad puede ser muy poderosa. Verifica que sean espacios seguros y bien moderados.

Carta a tu yo futuro

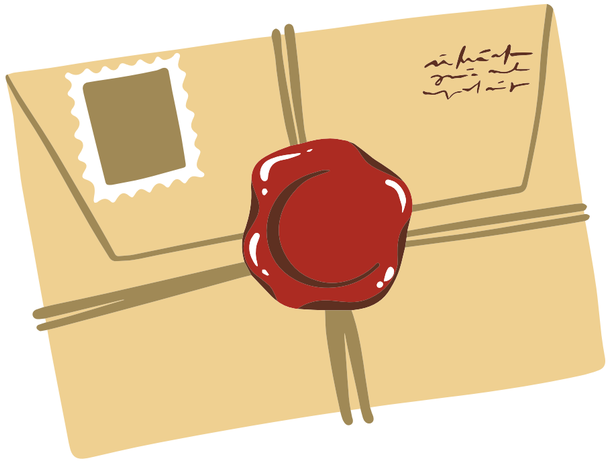

Como ejercicio final de este taller, te invito a escribir una carta a tu yo futuro. Esta carta será un recordatorio de todo lo que has aprendido y un compromiso contigo mismo para continuar en este camino de sanación y crecimiento.

Elementos para incluir en tu carta:

Reconoce dónde estás hoy

Describe honestamente cómo te sientes ahora, qué has comprendido sobre ti mismo, qué has trabajado en este proceso.

Documenta tus aprendizajes

¿Qué has descubierto? ¿Qué herramientas te han sido útiles? ¿Qué verdades sobre ti has reconocido?

Establece intenciones

No metas rígidas, sino intenciones: ¿Cómo quieres vivir? ¿Qué valores quieres honrar? ¿Qué patrones quieres cambiar?

Ofrece compasión anticipada

Recuerda a tu yo futuro que habrá días difíciles, que está bien, que el proceso no es lineal, y que mereces amor incluso en los tropiezos.

Guarda esta carta y léela dentro de 6 meses o un año. Te sorprenderá ver cuánto has crecido.

El poder de tu historia

Antes de cerrar, quiero que reconozcas algo fundamental: **tu historia tiene poder**. No el poder de limitarte, sino el poder de inspirarte a ti y potencialmente a otros.

Todo lo que has vivido, incluso lo más doloroso, te ha dado:

- **Empatía:** Comprendes el dolor ajeno de forma profunda
- **Resiliencia:** Has sobrevivido a lo que creías imposible
- **Sabiduría:** Has aprendido lecciones que los libros no enseñan
- **Compasión:** Puedes ser gentil con la vulnerabilidad
- **Autenticidad:** Conoces tu verdad más profunda
- **Fortaleza:** Sabes que puedes atravesar tormentas

Tu historia no te define, pero te ha formado. Y ahora que estás sanando, puedes elegir qué hacer con esa formación. Puedes usar tu experiencia para:

- Ser más compasivo contigo y con otros
- Establecer límites más claros
- Ayudar a quienes transitan caminos similares
- Vivir con mayor autenticidad
- Apreciar la paz cuando llega

> **No a pesar de tu historia, sino a través de ella, te has convertido en quien eres hoy.**

Compromiso contigo mismo

Para finalizar este taller, te invito a establecer un compromiso consciente contigo mismo. No un compromiso rígido que genere culpa si no lo cumples perfectamente, sino una intención amorosa que guíe tus pasos.

Mi compromiso de autocuidado

Yo, [tu nombre], me comprometo conmigo mismo a:

- Tratarme con compasión, especialmente en los días difíciles
- Reconocer mis emociones sin juzgarlas
- Establecer y mantener límites que protejan mi bienestar
- Pedir ayuda cuando la necesite, sin vergüenza
- Celebrar mis avances, por pequeños que sean
- Permitirme descansar sin culpa
- Elegir relaciones que me nutran
- Practicar al menos una herramienta de autocuidado diariamente
- Recordar que la sanación no es lineal y está bien tener altibajos
- Honrar mi historia sin dejar que me defina
- Vivir desde el presente, no desde las heridas del pasado
- Buscar apoyo profesional si lo necesito

Me comprometo a ser mi propio mejor amigo, mi mayor apoyo, mi refugio seguro.

Porque merezco vivir en paz, y esa paz comienza conmigo.

Colócalo donde puedas verlo regularmente como recordatorio de tu intención de cuidarte.

Tu camino continúa

El final de este taller es el comienzo de tu nueva historia...

Has hecho un trabajo profundo y valiente. Has mirado lo que muchos evitan mirar. Has reconocido tu dolor, has honrado tus heridas, has aprendido herramientas para sanar, y has dado pasos conscientes hacia tu bienestar.

Recuerda siempre:

- Eres más fuerte de lo que crees
- Tu historia no te define, pero te ha dado sabiduría
- Mereces amor, paz y relaciones sanas
- La sanación es posible y ya ha comenzado
- No estás solo en este camino
- Cuidarte no es egoísmo, es responsabilidad
- Puedes reescribir tu futuro desde hoy

Lleva contigo:

- La respiración consciente en momentos difíciles
- La mano en tu corazón cuando necesites consuelo
- La capacidad de decir no sin culpa
- La valentía de pedir ayuda
- La compasión hacia tu propio proceso
- La certeza de que mereces sanar

Este no es un final, es un comienzo. Llevas contigo todo lo aprendido, todas las herramientas, todo el amor propio que has cultivado. El camino de la sanación continúa, pero ahora caminas más consciente, más preparado, más compasivo contigo mismo.

Resumen del taller

1. El pasado no se borra: se coloca en su sitio.

Cerrar el pasado no significa olvidar ni justificar. Significa reordenar: darle un lugar que no invada el presente. Igual que en casa, cuando algo estorba, no lo tiras sin más: lo colocas donde no te tropiece.

2. El dolor necesita ser nombrado.

Lo que no se nombra, gobierna desde la sombra. Puedes transmitirles que la sanación empieza cuando uno se atreve a decir “esto me dolió”. Ahí ya empieza la libertad.

3. Cerrar no es reconciliarse con nadie: es reconciliarse con una misma.

El cierre es un acto íntimo. Aunque el otro no cambie, aunque nunca pida perdón, yo puedo decidir cerrar para dejar de vivir en modo herida.

4**. Lo que se repite es lo que sigue abierto.**

Patrones, relaciones, reacciones exageradas… Son señales elegantes del pasado diciendo: “todavía estoy aquí”. Ayúdales a ver que detectar estos bucles es el primer paso para elegir distinto.

5. El cuerpo también guarda historia.

Cerrar el pasado incluye observar el cuerpo: tensiones, defensas, reacciones inmediatas. El cuerpo es un archivo. Hay que abrirlo con compasión y sin juicio.

6. No hubo culpa: hubo falta de recursos.

Un mensaje que alivia profundamente: en aquel momento hicieron lo que pudieron con los recursos, la edad y el miedo que tenían. Hoy pueden hacerlo distinto porque hoy sí tienen herramientas.

7. El cierre necesita un ritual.

No es magia, es psicología simbólica: escribir, romper una carta, caminar un lugar, cambiar un objeto, agradecer un aprendizaje… El cerebro entiende los finales cuando se representan.

8. Cerrar el pasado abre energía para el futuro.

El pasado consume una cantidad de energía brutal. Cerrar es como desconectar un electrodoméstico que lleva años chupando corriente. De repente aparece espacio, claridad y fuerza.

9. El cierre no es lineal.

Habrá días en que parecerá que retroceden. No pasa nada. El cierre es como una herida: sana por dentro antes de que se note por fuera.

10. El verdadero cierre es empezar a tratarse bien.

Cerrar el pasado es cambiar la disciplina interna: ya no hablo conmigo desde el daño, sino desde la adultez que puede cuidarse.

- Ester Redolosi
- eredolosi@gmail.com
- 625136968
- www.esterredolosi.com

Muchas gracias

Gracias por tu valentía. Gracias por elegirte. Gracias por estar aquí.